



# คู่มือใช้งานระบบบริหารแผนงานทางหลวง

PN2021

กรมทางหลวง

7 พฤษภาคม 2567

เวลา 9.00 ถึง 10.00

ประชุมผ่านสื่อออนไลน์ระบบ Zoom Meeting

**KU**  
KASETSART  
UNIVERSITY



# การติดตามความก้าวหน้า

≡ ระบบบริหารแผนงานทางหลวง



แขวงทางหลวงสงขลาที่ 1

ข่าวประชาสัมพันธ์

## การติดตามความก้าวหน้า

1. งานทาง งานสะพาน และงานอาคาร
2. งบบำรุงปกติ งบดำเนินงาน
3. งบฉุกเฉิน
4. แผนนอกงบประมาณ

### ติดตามโครงการ

ติดตามความก้าวหน้า

- งานทาง 1.
- งานสะพาน
- งานอาคาร
- งบบำรุงปกติ 2.
- งบดำเนินงาน
- งบฉุกเฉิน 3.
- แผนนอกงบประมาณ 4.



- 1 ข้อมูลทางบัญชี
- 2 คณะกรรมการ
- 3 กำหนดแผนดำเนินงานโครงการ
- 4 ผลการดำเนินงาน/เบิกจ่าย
- 5 รายงานงาน



# 1. การติดตามความก้าวหน้า งานทาง งานสะพาน และงานอาคาร

## • ข้อมูลทางบัญชี กรณีไม่ได้เป็นแผนที่ใช้รหัสงบประมาณร่วมกับแผนงานอื่น

- รายละเอียดโครงการ
- การพิจารณาแผน
- ก่อนทำสัญญา
- ข้อมูลสัญญา/การดำเนินงาน
- งานดำเนินการเอง
- ข้อมูลทางบัญชี**
- คณะกรรมการ
- กำหนดแผนดำเนินงานโครงการ
- ผลการดำเนินงาน/เบิกจ่าย
- รายงานงาน

1. ข้อมูลทางบัญชี

ชื่อรายการตาม พรบ. งานบำรุงพิเศษและบูรณะ ทางหลวงหมายเลข 4 ตอน พรุห้อม - เบนพิชัย จ.สงขลา 1 แห่ง  เป็นแผนงานที่ใช้รหัสงบประมาณร่วมกับแผนงานอื่น

2. รายการขออนุมัติเงินงวด

เลขที่หนังสือ	วันที่อนุมัติเงินงวด	ค่าขอจากระบบ PlanNet
สร.1/7197	10 พฤศจิกายน 2565	<input checked="" type="checkbox"/>

3. การจัดสรรงบประมาณ (ใบGF)

เลขที่ GF	วันที่อนุมัติเงินงวด	-/+	ยอดเงิน
10352/2566/3	10 พฤศจิกายน 2565	+	22,290,000.00
40485/2566/9	09 พฤษภาคม 2566	-	60.16
			22,289,939.84

วันที่อนุมัติเงินงวดล่าสุด :: 9 พฤษภาคม 2566

4. สถานะการเบิกจ่ายงบประมาณ

รหัสงบประมาณ	งบประมาณจัดสรร (บาท)	ใบสั่งซื้อ/สัญญาและเบิกจ่าย		คงเหลือ	
		ใบสั่งซื้อ/สัญญา	เบิกจ่าย	บาท	ร้อยละ
08006280002003220542	22,289,939.84	0.00	22,289,939.84	0.00	100.00

ข้อมูล ณ วันที่ :: 4 ตุลาคม 2566 9:20 น.

5. สถานะการเบิกจ่ายงบประมาณ (เงินกัน)

รหัสงบประมาณ	เงินกันเหลือปี (บาท)	ใบสั่งซื้อ/สัญญาและเบิกจ่าย		คงเหลือ	
		ใบสั่งซื้อ/สัญญา	เบิกจ่าย	บาท	ร้อยละ
ไม่มีข้อมูลการเบิกจ่าย(เงินกัน)					

6. การเบิกเงินงวดสุดท้าย

เบิกเงินงวดสุดท้าย	วันที่เบิกเงินงวดสุดท้าย	ผู้แก้ไขข้อมูลล่าสุด	วันที่แก้ไขข้อมูลล่าสุด
<input checked="" type="checkbox"/>	08 มีนาคม 2566	แขวง สงขลา	08 มีนาคม 2566 16:29



# 1. การติดตามความก้าวหน้า งานทาง งานสะพาน และงานอาคาร

- ข้อมูลทางบัญชี กรณีไม่ได้เป็นแผนที่ใช้รหัสงบประมาณร่วมกับแผนงานอื่น

ข้อมูลทางการบัญชี **1.**

ชื่อรายการตาม พรบ.  เป็นแผนงานที่ใช้รหัสงบประมาณร่วมกับแผนงานอื่น

งานบำรุงพิเศษและบูรณะ ทางหลวงหมายเลข 4 ตอน พรพ้อ - เนินพิชัย จ.สงขลา 1 แห่ง

รายการขออนุมัติเงินงวด **2.**

เลขที่หนังสือ	วันที่ขออนุมัติเงินงวด	คำขอจากระบบ PlanNet
สร.1/7197	10 พฤศจิกายน 2565	<input checked="" type="checkbox"/>

1. แสดงชื่อรายการตามพรบ. ที่มาจากระบบบัญชี (Plannet ไฟ้า)
2. รายการขออนุมัติเงินงวด หมายถึง แสดงข้อมูลการขออนุมัติเงินงวดจากสำนักไปที่ระบบบัญชี (Plannet ไฟ้า)

หาก “เป็นแผนงานที่ใช้รหัสงบประมาณร่วมกับแผนงานอื่น” หมายถึง ระบบไม่สามารถดึงข้อมูลการเบิกจ่ายจากระบบ GF ได้ ผู้ใช้จะต้องป้อนข้อมูลการเบิกจ่ายเอง เช่น แผนงาน งบฉุกเฉิน



# 1. การติดตามความก้าวหน้า งานทาง งานสะพาน และงานอาคาร

- ข้อมูลทางบัญชี กรณีไม่ได้เป็นแผนที่ใช้รหัสงบประมาณร่วมกับแผนงานอื่น

## 3.

การจัดสรรงบ (ในGF)



เลขที่ GF	วันที่อนุมัติเงินงวด	-/+	ยอดเงิน
10352/2566/3	10 พฤศจิกายน 2565	+	22,290,000.00
40485/2566/9	09 พฤษภาคม 2566	-	60.16
			22,289,939.84

วันที่อนุมัติเงินงวดล่าสุด :: 9 พฤษภาคม 2566

3. แสดงเลขที่ GF การจัดสรรเงินและการดึงเงินกลับ จากระบบบัญชี (Plannet ฟ้ำ)
  - 3.1 ระบบจะแสดงข้อมูลการจัดสรรเงินให้อัตโนมัติ หากมีการขอจัดสรรจากระบบ PN2021 ไปที่ระบบ Plannet ฟ้ำ และ
  - 3.2 ระบบจะแสดงข้อมูลการดึงเงินกลับให้อัตโนมัติ หากมีการแจ้งคืนเงินเหลือจากระบบ PN2021 ไปที่ระบบ Plannet ฟ้ำ



# 1. การติดตามความก้าวหน้า งานทาง งานสะพาน และงานอาคาร

- ข้อมูลทางบัญชี กรณีไม่ได้เป็นแผนที่ใช้รหัสงบประมาณร่วมกับแผนงานอื่น

\*\*\* หากเป็นการจัดสรรโดยที่ ไม่มีการขออนุมัติเงินงวดจากระบบ PN2021 ผู้ใช้จะต้องทำการผูก gf เอง \*\*\*

การจัดสรรงบประมาณ (ในGF)

เลขที่ GF	วันที่อนุมัติเงินงวด	-/+	ยอดเงิน
10065/2565/4	18 ตุลาคม 2564	+	700,000.00

1. แก้ไข

การจัดสรรงบประมาณ (ในGF)

เลขที่ GF	วันที่อนุมัติเงินงวด	ยอดเงิน(ตั้งจากระบบ GFMS)	3. ยอดเงิน	4. <input type="button" value="เพิ่ม"/>	<input type="button" value="ยกเลิก"/>
10065/2565/4	18 ต.ค. 2564	700,000.00	<input type="text"/>	<input type="button" value="เพิ่ม"/>	<input type="button" value="ยกเลิก"/>

2. เลือก

3. ยอดเงิน

4. เพิ่ม

เลือกใบ GF

เลขที่ GF

เลขที่ GF	วันที่อนุมัติเงินงวด	ยอดเงิน
ไม่มีข้อมูล		

ในขั้นตอนการผูกข้อมูลกับระบบ gf

- คลิกแก้ไข
- คลิกเลือก เพื่อเลือกใบ GF ที่ยังไม่ได้มีการผูกกับแผนงาน
- กรอกข้อมูลพื้นฐานในการเพิ่มจัดสรรยอดเงิน
- ทำการคลิกเพิ่ม เพื่อเพิ่มรายการจัดสรรงบ



# 1.การติดตามความก้าวหน้า งานทาง งานสะพาน และงานอาคาร

- ข้อมูลทางบัญชี กรณีไม่ได้เป็นแผนที่ใช้รหัสงบประมาณร่วมกับแผนงานอื่น

4. สถานะการเบิกจ่ายงบประมาณ

รหัสงบประมาณ	งบประมาณจัดสรร (บาท)	ใบสั่งซื้อ/สัญญาและเบิกจ่าย		รวม (บาท)	ร้อยละ	คงเหลือ	
		ใบสั่งซื้อ/สัญญา	เบิกจ่าย			บาท	ร้อยละ
08006280002003220542	22,289,939.84	0.00	22,289,939.84	22,289,939.84	100.00	0.00	0.00

ข้อมูล ณ วันที่ :: 4 ตุลาคม 2566 9:20 น.

5. สถานะการเบิกจ่ายงบประมาณ (เงินกัน)

รหัสงบประมาณ	เงินกันเหลือในปี (บาท)	ใบสั่งซื้อ/สัญญาและเบิกจ่าย		รวม (บาท)	ร้อยละ	คงเหลือ	
		ใบสั่งซื้อ/สัญญา	เบิกจ่าย			บาท	ร้อยละ
ไม่มีข้อมูลการเบิกจ่าย(เงินกัน)							

4. รายละเอียดของการเบิกจ่ายงบประมาณในปีงบประมาณ โดยระบบจะแสดงข้อมูลเป็นรูปแบบยอดสะสม และดึงข้อมูลมาจากระบบ GFMIS ไฟล์ zfma47

5. รายละเอียดของการเบิกจ่ายงบประมาณในปีเงินกัน โดยระบบจะแสดงข้อมูลเป็นรูปแบบยอดสะสม และดึงข้อมูลมาจากระบบ GFMIS ไฟล์ zfma470





# 1. การติดตามความก้าวหน้า งานทาง งานสะพาน และงานอาคาร

- ข้อมูลทางบัญชี กรณีไม่ได้เป็นแผนที่ใช้รหัสงบประมาณร่วมกับแผนงานอื่น

## 6.

การเบิกเงินงวดสุดท้าย

เบิกเงินงวดสุดท้าย

วันที่เบิกเงินงวดสุดท้าย	ผู้แก้ไขข้อมูลล่าสุด	วันที่แก้ไขข้อมูลล่าสุด
08 มีนาคม 2566	แขวง สงขลา	08 มีนาคม 2566 16:29

1.  แก้ไขการเบิกเงินงวดสุดท้าย

การเบิกเงินงวดสุดท้าย

เบิกเงินงวดสุดท้าย

วันที่เบิกเงินงวดสุดท้าย	ผู้แก้ไขข้อมูลล่าสุด	วันที่แก้ไขข้อมูลล่าสุด
<input type="text"/>	<input type="text"/>	<input type="text"/>

3.

6. เมื่อผู้ใช้ทำการเบิกจ่ายงบประมาณงวดสุดท้ายแล้วผู้ใช้จะต้องมากรอรายละเอียดที่หัวข้อนี้ ผู้ใช้สามารถแก้ไขการเบิกจ่ายงวดสุดท้ายได้ และทำให้สถานะของแผนนี้หมายถึง “เบิกจ่ายแล้วเสร็จ”

ในขั้นตอนการแก้ไขการเบิกในงวดสุดท้าย

1. คลิก **แก้ไขการเบิกในงวดสุดท้าย**
2. ระบุข้อมูลในการเบิกงวดสุดท้าย
3. คลิก **บันทึก**



# 1.การติดตามความก้าวหน้า งานทาง งานสะพาน และงานอาคาร

## • ข้อมูลทางบัญชี กรณีเป็นแผนที่ใช้รหัสงบประมาณร่วมกับแผนงานอื่น

- รายละเอียดโครงการ
- การพิจารณาแผน
- ก่อนทำสัญญา
- ข้อมูลสัญญา/การดำเนินงาน
- งานดำเนินการเอง
- ข้อมูลทางบัญชี
- คณะกรรมการ
- กำหนดแผนดำเนินงานโครงการ
- ผลการดำเนินงาน/เบิกจ่าย
- รายงานงาน

### ข้อมูลทางการบัญชี

### ชื่อรายการตาม พรบ.

เป็นแผนงานที่ใช้รหัสงบประมาณร่วมกับแผนงานอื่น

แผนงานนี้เป็นแผนงานที่ใช้รหัสงบประมาณร่วมกับแผนงานอื่น ไม่อ้างอิงผลการเบิกจ่ายจากระบบงานงบประมาณ กรมทางหลวง (GFMIS) แฉงจะต้องใส่ข้อมูลการเบิกจ่ายในระบบ PlanNet2021

### รายการขออนุมัติเงินงวด

เลขที่หนังสือ	วันที่ขออนุมัติเงินงวด	ค่าขอจากระบบ PlanNet
สร.1/1676	07 เมษายน 2566	<input checked="" type="checkbox"/>

### การจัดสรรงบ (ในGF)

แก้ไข

เลขที่ GF	วันที่อนุมัติเงินงวด	-/+	ยอดเงิน
60001/2566/10	10 เมษายน 2566	+	34,921,300.00
			34,921,300.00

วันที่อนุมัติเงินงวดล่าสุด :: 10 เมษายน 2566

### การเบิกเงินงวดสุดท้าย

แก้ไขการเบิกเงินงวดสุดท้าย

<input checked="" type="checkbox"/> เบิกเงินงวดสุดท้าย	วันที่เบิกเงินงวดสุดท้าย	ผู้แก้ไขข้อมูลล่าสุด	วันที่แก้ไขข้อมูลล่าสุด
	25 ธันวาคม 2566	แขวง เชียงใหม่ที่ 1	25 ธันวาคม 2566 15:06

ไม่สามารถอ้างอิงผลการเบิกจ่ายจากระบบ GFMIS แฉงจะต้องคีย์ข้อมูลการเบิกจ่ายเอง



# 1.การติดตามความก้าวหน้า งานทาง งานสะพาน และงานอาคาร

## • ข้อมูลทางบัญชี

การ Update ข้อมูลการเบิกจ่าย จหนท.กง. จะดึงข้อมูลจากระบบ GFMIS ใส่ในระบบบัญชี(Plannet พ้า) จากนั้น ระบบ PN2021 จะเชื่อมโยงข้อมูลดังกล่าวมาแสดงข้อมูล ซึ่ง เจ้าหน้าที่ จะดำเนินการ 3 ช่วงเวลา (เฉพาะวันทำการ) คือ

1. ช่วง 8.30-9.00 น.
2. ช่วง 11.30- 12.00 น.
3. ช่วง 16.00 -16.30 น.

ดังนั้น หากหน่วยงานของท่านต้องการ Update ข้อมูลล่าสุด หรือ เป็นปัจจุบัน ให้เลือกช่วงเวลาในการออกรายงานจากระบบ PN2021 หลังช่วงเวลาที่ Update



# 1. การติดตามความก้าวหน้า งานทาง งานสะพาน และงานอาคาร

- ข้อมูลทางบัญชี

จากเดิมแขวงจะได้รับการจัดสรรตามจำนวนเงินที่ประกาศผู้ชนะการประกวดราคา แต่สำหรับปีงบประมาณ 2567 แขวงจะได้รับจัดสรรงบประมาณจาก งบ พรบ.

ดังนั้น หากแขวงจัดทำสัญญาแล้ว จะมีงบประมาณคงเหลือจากการจัดสรร แขวงจะต้องทำการคืนเงินจากสัญญา โดยสามารถยื่นคำร้องผ่านระบบ Plannet ไปยังกก. ที่เมนูคืนเงินเหลือ

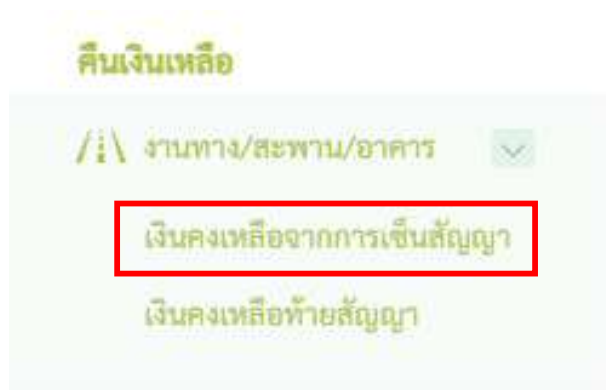



# 1. การติดตามความก้าวหน้า งานทาง งานสะพาน และงานอาคาร

## • ข้อมูลคณะกรรมการ

- ข้อมูลคณะกรรมการ หมายถึง การบันทึกข้อมูลรายชื่อคณะกรรมการตามประเภทการจัดซื้อ จัดจ้าง
- แผนงานที่จะต้องบันทึกข้อมูลคณะกรรมการ ทั้งหมด คือ แผนงานที่มีรูปแบบการดำเนินงาน
  1. งานจ้างเหมา
  2. งานจ้างเหมาและดำเนินการเอง
- แผนงานที่มีรูปแบบการดำเนินงาน “ดำเนินการเอง” จะใส่ข้อมูลเฉพาะผู้ควบคุมงานเท่านั้น
- สามารถเพิ่ม/แก้ไข/ลบได้



# 1. การติดตามความก้าวหน้า งานทาง งานสะพาน และงานอาคาร

## • ข้อมูลคณะกรรมการ

การกรอกข้อมูลเพื่อเพิ่มข้อมูลกรรมการ  
1. คลิกปุ่ม **เพิ่มเติม/แก้ไข/คณะกรรมการ**

2. คลิกปุ่ม **เพิ่มรายการเพื่อเพิ่ม**

3. ทำการระบุข้อมูลพื้นฐานในการเพิ่มคณะกรรมการ  
4. คลิก **บันทึก** เพื่อบันทึกข้อมูลคณะกรรมการ

ดูรายละเอียดหน้าถัดไป >>



# 1. การติดตามและรายงานความก้าวหน้าดำเนินงาน

## • ข้อมูลคณะกรรมการ



เมื่อเพิ่มคณะกรรมการเสร็จสิ้น รายการที่เพิ่มก็จะแสดงตามประเภทที่เพิ่มคณะกรรมการ

เพิ่มกรรมการ ย้อนกลับ

ลำดับ	ชื่อ-สกุล	ตำแหน่ง	คณะกรรมการ	
1	นาย A	ประธานTOR	ประธาน	 

ลำดับ	ชื่อ-สกุล	ตำแหน่ง	คณะกรรมการ	
				 

แก้ไขคณะกรรมการ

ประเภทกรรมการ \*  
 คณะกรรมการTOR

ลำดับ \*  
 1



ชื่อ-สกุล \*  
 นาย A

ตำแหน่ง  
 ประธานTOR

กรรมการ \*  
 ประธาน

บันทึก ยกเลิก

ผู้ใช้สามารถเลือกแก้ไขหรือลบรายการคณะกรรมการได้

- เลือก  หากต้องการแก้ไขข้อมูล
- เลือก  หากต้องการลบข้อมูล

หน้าจอแก้ไขคณะกรรมการ



# 1. การติดตามความก้าวหน้า งานทาง งานสะพาน และงานอาคาร

## • กำหนดแผนดำเนินงานโครงการ

1. ข้อมูลกำหนดแผนดำเนินงานโครงการเป็นข้อมูลที่เกิดจากผู้ใช้ได้กำหนดวันเริ่มต้นและวันสิ้นสุดของแผนงาน
2. เพื่อให้ผู้ใช้กำหนดรายละเอียดดำเนินการของแผนงาน
3. แผนงานที่จะต้องบันทึก ข้อมูลกำหนดแผนดำเนินงานโครงการ คือ แผนงานที่มีรูปแบบการดำเนินงาน
  - งานจ้างเหมา ที่มีการกำหนดวันที่เริ่มต้นสัญญาแล้ว
  - งานดำเนินการเอง ที่มีการกำหนดวันที่เริ่มต้นดำเนินงานแล้ว
  - งานจ้างเหมาและดำเนินการ ที่มีการกำหนดวันที่เริ่มต้นสัญญาหรือกำหนดวันที่เริ่มต้นดำเนินงานแล้ว อย่างไม่อย่างหนึ่ง





# 1.การติดตามความก้าวหน้า งานทาง งานสะพาน และงานอาคาร

## • กำหนดแผนดำเนินงานโครงการ

รายละเอียด

งานทาง	รหัสงบประมาณ	บัญชีงบประมาณ	วงเงินตาม พ.ร.บ./พ.ร.ก.	วงเงินตามแผนรายประมาณการ
ปีงบประมาณ 2565	ID Code 650356	รหัสงบประมาณ 0800629002410254	บัญชีงบประมาณ สร. - บัญชี พ.ร.บ. (งานทาง)	9,000,000
แผนงาน แผนงานพื้นฐานด้านการสร้างความสามารถในการแข่งขัน	ผลผลิต/โครงการ โครงข่ายทางหลวงได้รับการบำรุงรักษา	กิจกรรม บำรุงรักษาทางหลวง		
สำนัก สำนักบริหารทางหลวง	รหัสงาน 24100 :: งานบูรณะทางผิวแอสฟัลต์	รหัสงานย่อย -		
สำนักงานทางหลวง สำนักงานทางหลวงที่ 5 (พิษณุโลก)	แขวงทางหลวง พิษณุโลกที่ 1			

แผนการดำเนินงานและเบิกจ่าย

ไม่สามารถแสดงข้อมูลแผนดำเนินงานโครงการได้เนื่องจาก ยังไม่มีวันที่เริ่มต้นสัญญา (กรณีงานจ้างเหมา) หรือยังไม่ได้กำหนดวันที่เริ่มต้นดำเนินงาน(สำหรับงานดำเนินการเอง)

**\*\*\* ระบบไม่แสดงข้อมูลกำหนดแผนดำเนินงานโครงการ \*\*\***

สำหรับแผนรายประมาณการที่อยู่ในรูปแบบการดำเนินงานเป็น “งานจ้างเหมาที่ยังไม่กำหนดวันที่เริ่มต้นสัญญา ”

หรือ สำหรับแผนรายประมาณการที่อยู่ในรูปแบบการดำเนินงานเป็น “งานดำเนินการเองที่ยังไม่กำหนดวันที่เริ่มต้นดำเนินงาน ”

หรือ สำหรับแผนรายประมาณการที่อยู่ในรูปแบบการดำเนินงานเป็น “งานจ้างเหมาดำเนินการเองที่ยังไม่กำหนดวันที่เริ่มต้นสัญญาหรือวันที่เริ่มต้นดำเนินงาน อย่างไม่อย่างหนึ่ง”



# 1. การติดตามความก้าวหน้า งานทาง งานสะพาน และงานอาคาร

## • กำหนดแผนดำเนินงานโครงการ



แผนการดำเนินงานและเบิกจ่าย

วงเงินค่างานตามสัญญา(บาท)	งบประมาณดำเนินการเอง(บาท)	รวมงบประมาณ(บาท)
19,350,000.00	0	19,350,000.00
ความก้าวหน้า (%)		การเบิกจ่าย (บาท)
พฤษภาคม 2567	0.00	0.00
มิถุนายน 2567	0.00	0.00
กรกฎาคม 2567	0.00	0.00
รวม	0.00	0.00

1.  แก้ไขแผน

- ระบบจะกำหนดข้อมูลเริ่มต้นตาม วันเริ่มต้นสัญญาหรือวันที่เริ่มต้นดำเนินงานจนถึงวันที่สิ้นสุดสัญญาหรือวันที่สิ้นสุดดำเนินงานตามที่ผู้ใช้ระบุในหัวข้อข้อมูลสัญญา
- ผู้ใช้สามารถแก้ไขแผนได้ โดยการคลิก “แก้ไขแผน”



# 1. การติดตามความก้าวหน้า งานทาง งานสะพาน และงานอาคาร

## • กำหนดแผนดำเนินโครงการ



วงเงินค่างานตามสัญญา(บาท)	งบประมาณดำเนินการเอง(บาท)	รวมงบประมาณ(บาท)
19,350,000.00	0	19,350,000.00

**2. ความก้าวหน้า (%)** การเบิกจ่าย (บาท)

พฤษภาคม 2567	0.00	0.00
มิถุนายน 2567	0.00	0.00
กรกฎาคม 2567	0.00	0.00
รวม	0.00	0.00

**3.** บันทึก ยกเลิก

สามารถเพิ่ม/ลบเดือนที่ต้องการ แต่ไม่สามารถลบเดือนที่อยู่ระหว่างวันที่เริ่มต้นสัญญา - วันสิ้นสุดสัญญา

### ในขั้นตอนการแก้ไขแผน

1. คลิก **แก้ไขแผน**
2. ระบุข้อมูล %ความก้าวหน้า สำหรับการเบิกจ่ายจะต้องวางแผนในเมนู วางแผนการเบิกจ่าย
3. คลิก **บันทึก**



# 1. การติดตามความก้าวหน้า งานทาง งานสะพาน และงานอาคาร

## • ข้อมูลผลการดำเนินงาน / เบิกจ่าย

- แสดงความก้าวหน้าการดำเนินงานและการเบิกจ่าย ของแผนงาน
- ความก้าวหน้าการดำเนินงาน ผู้ใช้จะต้องป้อนข้อมูลเปอร์เซ็นต์ความก้าวหน้าของแผนงานเอง
- กรณีไม่ได้เป็นแผนงานที่ชำระหนี้งบประมาณร่วมกับแผนงานอื่น ความก้าวหน้าการเบิกจ่ายระบบจะดึงข้อมูลจากระบบ GFMIS ให้โดยอัตโนมัติ (วันทำการ วันละ 3 ช่วงเวลาตามที่ได้กล่าวไว้ในสไลด์ที่ 11)
- กรณีเป็นแผนงานที่ชำระหนี้งบประมาณร่วมกับแผนงานอื่น แขวงจะต้องคีย์ข้อมูลการเบิกจ่ายเอง ไม่สามารถอ้างอิงผลการเบิกจ่ายจากระบบ GFMIS
- แผนงานหรือโครงการที่จะต้องบันทึกข้อมูลผลการดำเนินงาน / เบิกจ่าย คือแผนงานที่มีรูปแบบการดำเนินงาน
  - งานจ้างเหมา ที่มีการกำหนดวันที่เริ่มต้นสัญญาแล้ว
  - งานดำเนินการเอง ที่มีการกำหนดวันที่เริ่มต้นดำเนินงานแล้ว
  - งานจ้างเหมาและดำเนินการ ที่มีการกำหนดวันที่เริ่มต้นสัญญาหรือกำหนดวันที่เริ่มต้นดำเนินงานแล้ว ใดๆอย่างหนึ่ง



# 1.การติดตามความก้าวหน้า งานทาง งานสะพาน และงานอาคาร

## • ข้อมูลผลการดำเนินงาน / เบิกจ่าย

รายละเอียด

งานทาง					
ปีงบประมาณ	ID Code	รหัสงบประมาณ	บัญชีงบประมาณ	วงเงินตาม พ.ร.บ./พ.ร.ก.	วงเงินตามแผนรายประมาณการ
2565	650356	0800629002410254	สร. - บัญชี พ.ร.บ. (งานทาง)	9,000,000	9,000,000
แผนงาน	ผลผลิต/โครงการ		กิจกรรม		
แผนงานพื้นฐานด้านการสร้างความสามารถในการแข่งขัน	โครงข่ายทางหลวงได้รับการบำรุงรักษา		บำรุงรักษาทางหลวง		
สำนัก	รหัสงาน		รหัสงานย่อย		
สำนักบริหารบำรุงทาง	24100 :: งานบูรณะทางผิวแอสฟัลต์		-		
สำนักงานทางหลวง	แนวทางหลวง				
สำนักงานทางหลวงที่ 5 (พิษณุโลก)	พิษณุโลกที่ 1				

รายละเอียดโครงการ
การพิจารณาแผน
ก่อนทำสัญญา
ข้อมูลสัญญา/  
การดำเนินงาน
งานดำเนินการเอง
ข้อมูลทางบัญชี
คณะกรรมการ
กำหนดแผนดำเนินการ
ผลการดำเนินงาน/เบิกจ่าย
รายงานงาน

ผลการดำเนินงาน/เบิกจ่าย

ไม่สามารถแสดงข้อมูลแผนดำเนินการได้เนื่องจาก ยังไม่มีวันที่เริ่มต้นสัญญา (กรณีงานจ้างเหมา) หรือยังไม่ได้กำหนดวันที่เริ่มต้นดำเนินงาน(สำหรับงานดำเนินการเอง)

\*\*\* ระบบไม่แสดงข้อมูลผลการดำเนินงาน / เบิกจ่าย

สำหรับแผนรายประมาณการที่อยู่ในรูปแบบการดำเนินงานเป็น “งานจ้างเหมาที่ยังไม่กำหนดวันที่เริ่มต้นสัญญา ”

หรือ สำหรับแผนรายประมาณการที่อยู่ในรูปแบบการดำเนินงานเป็น “งานดำเนินการเองที่ยังไม่กำหนดวันที่เริ่มต้นดำเนินงาน ”

หรือ สำหรับแผนรายประมาณการที่อยู่ในรูปแบบการดำเนินงานเป็น “งานจ้างเหมาดำเนินการเองที่ยังไม่กำหนดวันที่เริ่มต้นสัญญาหรือวันที่เริ่มต้นดำเนินงาน ใดๆอย่างหนึ่ง”



# 1. การติดตามความก้าวหน้า งานทาง งานสะพาน และงานอาคาร

- ข้อมูลผลการดำเนินงาน / เบิกจ่าย

รายงานความก้าวหน้า

		2566							
		มีนาคม	เมษายน	พฤษภาคม	มิถุนายน	กรกฎาคม	สิงหาคม	กันยายน	รวม
ความก้าวหน้า (%)	แผน 1	0.00	50.00	50.00	0.00	0.00	0.00	0.00	100.00
	สะสม 1	0.00	50.00	100.00	100.00	100.00	100.00	100.00	100.00
	ผล	0.00	0.00	96.14	3.86	0.00	0.00	0.00	100.00
	สะสม	0.00	0.00	96.14	100.00	100.00	100.00	100.00	100.00
การเบิกจ่าย (บาท)	แผน 1	0.00	0.00	0.00	9,957,999.30	0.00	0.00	0.00	9,957,999.30
	สะสม 1	0.00	0.00	0.00	9,957,999.30	9,957,999.30	9,957,999.30	9,957,999.30	9,957,999.30
	ผล	0.00	0.00	0.00	9,957,999.30	0.00	0.00	0.00	9,957,999.30
	สะสม	0.00	0.00	0.00	9,957,999.30	9,957,999.30	9,957,999.30	9,957,999.30	9,957,999.30
ปัญหา									

รายงานการเบิกจ่ายของแผน

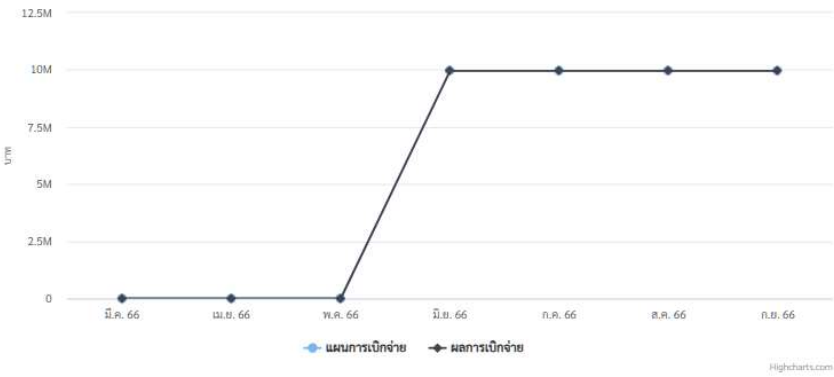

รายงานการดำเนินงานของแผน

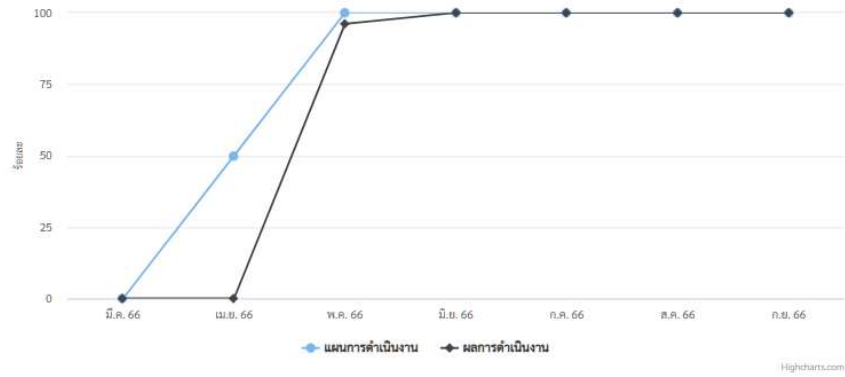

หมายเหตุ (ก-2,ก-3)

เหตุผลของความล่าช้า



# 1. การติดตามความก้าวหน้า งานทาง งานสะพาน และงานอาคาร

## • ข้อมูลผลการดำเนินงาน / เบิกจ่าย

ขั้นตอนรายงานความก้าวหน้า กรณีไม่ได้เป็นแผนที่ใช้รหัสงบประมาณร่วมกับแผนงานอื่น

1. คลิก รายงานความก้าวหน้า
2. ระบุข้อมูล %ดำเนินการจริง ปัญหา/อุปสรรคในเดือนที่ต้องการ หมายเหตุ 2, 3 และระบุเหตุผลของความล่าช้าได้
3. คลิก บันทึก

รายงานความก้าวหน้า

	แผนความก้าวหน้า (%)	ดำเนินการจริง (%)	แผนการเบิกจ่าย (บาท)	การเบิกจ่าย (บาท)	ปัญหา/อุปสรรค
มีนาคม 2566	0.00	0.00	0.00	0.00	
เมษายน 2566	50.00	0.00	0.00	0.00	
พฤษภาคม 2566	50.00	96.14	0.00	0.00	
มิถุนายน 2566	0.00	3.86	9,957,999.30	9,957,999.30	
กรกฎาคม 2566	0.00	0.00	0.00	0.00	
สิงหาคม 2566	0.00	0.00	0.00	0.00	
กันยายน 2566	0.00	0.00	0.00	0.00	
รวม		100.00		9,957,999.30	

หมายเหตุ (ก-2, ก-3) เหตุผลของความล่าช้า

--เลือกเหตุผลความล่าช้า--

**บันทึก** ยกเลิก



# 1. การติดตามความก้าวหน้า งานทาง งานสะพาน และงานอาคาร

## • ข้อมูลผลการดำเนินงาน / เบิกจ่าย

ขั้นตอนรายงานความก้าวหน้า กรณีเป็นแผนที่ใช้รหัสงบประมาณร่วมกับแผนงานอื่น

1. คลิก รายงานความก้าวหน้า
2. ระบุยอด PO
3. ระบุข้อมูล %ดำเนินการจริง ปัญหา/อุปสรรคในเดือนที่ต้องการ
4. ระบุข้อมูลการเบิกจ่าย
5. คลิก บันทึก

2. ยอด PO (บาท)

34,698,454.00

	แผนความก้าวหน้า (%)	ดำเนินการจริง (%)	แผนการเบิกจ่าย (บาท)	การเบิกจ่าย (บาท)	ปัญหา/อุปสรรค
พฤษภาคม 2566	3.81	0.72	0.00	5,204,768.10	เบิกล่วงหน้า 15%
มิถุนายน 2566	6.49	5.29	0.00	0.00	
กรกฎาคม 2566	24.69	23.84	0.00	0.00	
สิงหาคม 2566	22.97	12.23	0.00	6,746,872.62	
กันยายน 2566	16.56	16.33	17,717,247.71	5,765,606.99	
ตุลาคม 2566	18.78	16.83	0.00	0.00	
พฤศจิกายน 2566	6.70	24.58	0.00	7,347,719.66	
ธันวาคม 2566	0.00	0.18	16,981,206.29	9,627,597.32	
รวม		100.00		34,697,564.69	

5. บันทึก ยกเลิก





# 1. การติดตามความก้าวหน้า งานทาง งานสะพาน และงานอาคาร

## • ข้อมูลผลการดำเนินงาน / เบิกจ่าย

ไฟล์แบบ รูปก่อนดำเนินการ

แบบรูปก่อนดำเนินการ



แสดงในรายงาน



แสดงในรายงาน

หมายเหตุ - ระบบจะกำหนดให้ 3 ภาพล่าสุด แสดงในรายงาน



แสดงในรายงาน

ไฟล์แบบ รูประหว่างดำเนินการ

แบบรูประหว่างดำเนินการ



แสดงในรายงาน



แสดงในรายงาน

หมายเหตุ - ระบบจะกำหนดให้ 3 ภาพล่าสุด แสดงในรายงาน



แสดงในรายงาน

ไฟล์แบบ รูปหลังดำเนินการ

แบบรูปหลังดำเนินการ



แสดงในรายงาน



แสดงในรายงาน

หมายเหตุ - ระบบจะกำหนดให้ 3 ภาพล่าสุด แสดงในรายงาน



แสดงในรายงาน





# 1. การติดตามความก้าวหน้า งานทาง งานสะพาน และงานอาคาร

## • ข้อมูลผลการดำเนินงาน / เบิกจ่าย

### ขั้นตอนการแนบรูปดำเนินงาน

1. คลิก **แนบรูปการดำเนินงาน**
2. คลิก **select file** เพื่อเลือกรูปที่ต้องการแนบ
3. คลิก **เรียกดู** เพื่อเรียกดูรูปภาพ
4. คลิก **ลบ** เพื่อลบรูปภาพ
5. คลิก **บันทึก** เพื่อบันทึกรูปภาพที่แนบ

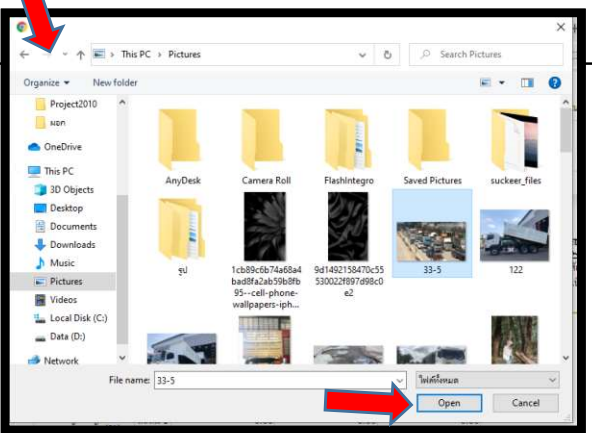

5. **บันทึก** ยกเลิก  
 ในขั้นตอนนี้จำเป็นต้องแนบรูปอย่างน้อย 1 รูปภาพ

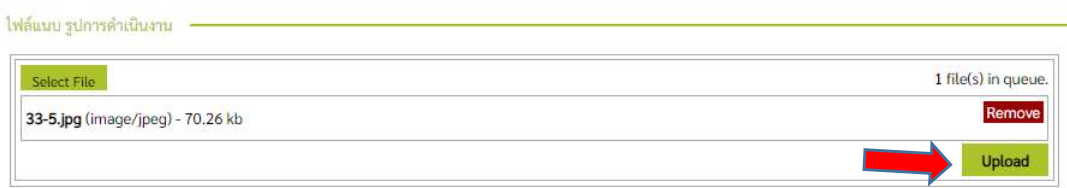



# 1.การติดตามความก้าวหน้า งานทาง งานสะพาน และงานอาคาร

## • ข้อมูลรายการงาน

- รายละเอียดโครงการ
- การพิจารณาแผน
- ก่อนทำสัญญา
- ข้อมูลสัญญา/การดำเนินงาน
- งานดำเนินการเอง
- ข้อมูลทางบัญชี
- คณะกรรมการ
- กำหนดแผนดำเนินงาน
- ผลการดำเนินงาน/เบิกจ่าย
- รายการงาน

รายการงาน

[แก้ไขรายการงาน](#)

ลำดับ	รายการงาน	รายละเอียดเพิ่มเติม	ปริมาณงาน หน่วย	ราคาต่อหน่วย
1	งานซ่อมเสาไฟฟ้าแบบกิ่งเดี่ยวสูง 9.00 ม. ชนิด HPSL 250 WATTS,CUT-OFF (REPAIR OF ROAD LIGHTING 9.00 M. (MOUNTING HEIGHT )) TAPERED STEEL POLE SINGLE BRACKETS WITH HIGH PRESSURE SODIUM LAMP 250 WATTS, CUT - OFF		370.00 ต้น	20,461.00
2	งานซ่อมเสาไฟฟ้าแบบกิ่งคู่สูง 9.00 ม. ชนิด HPSL 250 WATTS,CUT-OFF (REPAIR OF ROAD LIGHTING 9.00 M. (MOUNTING HEIGHT )) TAPERED STEEL POLE DOUBLE BRACKETS WITH HIGH PRESSURE SODIUM LAMP 250 WATTS, CUT - OFF		30.00 ต้น	28,845.00
3	งานเปลี่ยนตู้ควบคุมไฟฟ้า 60A. และอุปกรณ์ พร้อมค่าติดตั้ง		14.00 ชุด	9,778.00
4	7. งานจัดการเครื่องหมายจราจรระหว่างการก่อสร้าง (TRAFFIC MANAGEMENT DURING CONSTRUCTION)		1.00 เหม่าจ่าย	7,148.00

- แผนงานหรือโครงการที่จะต้องบันทึกข้อมูลรายการงานคือ แผนงานที่อยู่ในประเภทงานทางและงานสะพาน เท่านั้น



# 1. การติดตามความก้าวหน้า งานทาง งานสะพาน และงานอาคาร

## • ข้อมูลรายการงาน

ในขั้นตอนการแก้ไขรายการงาน

1. คลิก แก้ไขรายการงาน
2. ระบุที่ต้องการแก้ไข
3. คลิก บันทึก

1.

ข้อมูลทางบัญชี   
 คณะกรรมการ   
 กำหนดแผนดำเนินโครงการ   
 ผลการดำเนินงาน/เบิกจ่าย   
 รายการงาน

ลำดับ	รายการงาน	รายละเอียดเพิ่มเติม	ปริมาณงาน	หน่วย	ราคาต่อหน่วย	
1	1.1 Removal Of Existing Asphalt Concrete Surface(งานรื้อผิวลาดยางเดิม)		0.000	SQ.M.	0.00	
2	THERMOPLASTIC PAINT (YELLOW & WHITE)		1,220.000	ตร.ม.	392.00	
3	TRAFFIC MANAGEMENT DURING CONSTRUCTION		1.000	LS.	5,500.00	
4	ASPHALT CONCRETE WEARING COURSE 5 CM. THICK		34,640.000	ตร.ม.	309.75	
5	ASPHALT CONCRETE LEVELLING COURSE		100.000	ตัน	2,581.00	
6	TACK COAT		34,640.000	ตร.ม.	15.25	

3.



# 1. การติดตามความก้าวหน้า งานทาง งานสะพาน และงานอาคาร

## • ข้อมูลรายการงาน

ในขั้นตอนการเพิ่มรายการงาน

1. คลิก **แก้ไขรายการงาน**
2. สามารถคลิก **เลือกรายการงานที่มีอยู่แล้ว** หรือ **เพิ่มรายการใหม่** เพื่อเพิ่มรายการที่เพิ่มจะถูกเพิ่มจำนวนแถวให้ระบุรายละเอียดข้อมูล
3. คลิก **บันทึก**

1. **แก้ไขรายการงาน**

2. **เลือกรายการงานที่มีอยู่แล้ว** **เพิ่มรายการใหม่**

รายละเอียดเพิ่มเติม	ปริมาณงาน	หน่วย	ราคาต่อหน่วย
	34,640.000	ตร.ม.	15.25
	100.000	คัน	2,581.00
3 ASPHALT CONCRETE WEARING COURSE 5 CM. THICK	34,640.000	ตร.ม.	309.75
4 THERMOPLASTIC PAINT (YELLOW & WHITE)	1,220.000	ตร.ม.	392.00
5 TRAFFIC MANAGEMENT DURING CONSTRUCTION	1.000	LS.	5,500.00
6	0.000		0.00
3.7	0.000		0.00

4. **บันทึก** **ยกเลิก**

เลือกรายการงาน

หมวดหมู่งาน:  ชื่อรายการงาน:  **ค้นหา**

1. REMOVAL OF EXISTING STRUCTURE

- 1.2 Removal Of Existing Concrete Pavement(งานรื้อผิวคอนกรีตเดิม)
- 1.3 Removal Of Existing Concrete Bridge(งานรื้อสะพานคอนกรีตเดิม)
- 1.4 Removal Of Existing Box Culverts(งานรื้อท่อเหลี่ยมเดิม)
- 1.5.1 Removal Of Existing Pipe Culverts Dia 0.30 m.(งานรื้อท่อกลมเดิม ขนาดเส้นผ่านศูนย์กลาง 0.30 ม.)
- 1.5.2 Removal Of Existing Pipe Culverts Dia 0.40 m.(งานรื้อท่อกลมเดิม ขนาดเส้นผ่านศูนย์กลาง 0.40 ม.)
- 1.5.3 Removal Of Existing Pipe Culverts Dia 0.50 m.(งานรื้อท่อกลมเดิม ขนาดเส้นผ่านศูนย์กลาง 0.50 ม.)
- 1.5.4 Removal Of Existing Pipe Culverts Dia 0.60 m.(งานรื้อท่อกลมเดิม ขนาดเส้นผ่านศูนย์กลาง 0.60 ม.)
- 1.5.5 Removal Of Existing Pipe Culverts Dia 0.80 m.(งานรื้อท่อกลมเดิม ขนาดเส้นผ่านศูนย์กลาง 0.80 ม.)
- 1.5.6 Removal Of Existing Pipe Culverts Dia 1.00 m.(งานรื้อท่อกลมเดิม ขนาดเส้นผ่านศูนย์กลาง 1.00 ม.)
- 1.5.7 Removal Of Existing Pipe Culverts Dia 1.20 m.(งานรื้อท่อกลมเดิม ขนาดเส้นผ่านศูนย์กลาง 1.20 ม.)
- 1.5.8 Removal Of Existing Pipe Culverts Dia 1.50 m.(งานรื้อท่อกลมเดิม ขนาดเส้นผ่านศูนย์กลาง 1.50 ม.)
- 1.6 Removal Of Existing Timber Bridges(งานรื้อสะพานไม้เดิม)
- 1.7 Removal Of Existing Bailey Bridges(งานรื้อสะพาน Bailey เดิม)

**เพิ่มรายการงาน** **ยกเลิก**

## วางแผนการเบิกจ่าย



- 1 แผนรหัสงบประมาณเดียว
- 2 แผนใช้รหัสงบประมาณร่วมกัน



## 2. วางแผนการเบิกจ่าย

บัญชีความต้องการงบประมาณ

- ➕ เพิ่มบัญชีความต้องการ
- ☰ สรุปงาน
- 📅 จัดลำดับความสำคัญ
- 📅 งบประมาณจัดสรรเบื้องต้น
- 🔍 ค้นหาแผนงาน

แผนรายประมาณการ

- 📅 จัดทำแผนรายประมาณการ
- ☰ สรุปแผนรายประมาณการ
- ☰ บริมาณงาน

ติดตามโครงการ

- 📍 ติดตามความก้าวหน้า
- 📅 คาดการณ์จัดซื้อจัดจ้าง

📌 วางแผนการเบิกจ่าย

- แผนรายปีงบประมาณเดียว
- แผนใช้ทรัพยากรงบประมาณร่วมกัน

### ☰ ระบบบริหารแผนงานทางหลวง

#### ข่าวประชาสัมพันธ์

#### 1. แผนรหัสงบประมาณเดียว

การวางแผนการเบิกจ่าย ทุกๆรหัสงบประมาณที่แขวงได้รับงบประมาณ

#### 2. แผนใช้รหัสงบประมาณร่วมกัน

เป็นการวางแผนการเบิกจ่ายของแผนงานที่มีรหัสงบประมาณร่วมกัน  
เช่น แผนงานงบบุคลากร และแผนงานงบกลาง



# 2. วางแผนการเบิกจ่าย

- แผนรหัสงบประมาณเดียว

กำหนดแผนการเบิกจ่าย

ปีงบประมาณ : 2567    หน่วยงานหลัก : สำนักงานหลวงที่ 18 (สงขลา)    หน่วยงานย่อย : แขวงทางหลวงสงขลาที่ 1    [ค้นหาข้อมูล](#)    [ย้อนกลับ](#)

ข้อมูล ณ วันที่ 03 พ.ค. 2567 เวลา 16.10 น.

หน่วยงาน	งบประมาณที่ได้รับ	แผนการเบิกจ่าย														
		ต.ค. 66	พ.ย. 66	ธ.ค. 66	ม.ค. 67	ก.พ. 67	มี.ค. 67	เม.ย. 67	พ.ค. 67	มิ.ย. 67	ก.ค. 67	ส.ค. 67	ก.ย. 67	ต.ค. 67	พ.ย. 67	ธ.ค. 67
แขวงทางหลวงสงขลาที่ 1	287,626,641.68	4,177,832.00	4,957,786.83	4,671,814.21	5,237,511.48	6,262,268.14	5,679,820.12	5,540,909.50	5,531,376.50	1,912,979.60	1,735,131.10	147,235,131.10	1,734,081.10	12,950,000.00	40,000,000.00	40,000,000.00

คลิกชื่อหน่วยงานเพื่อวางแผนการเบิกจ่าย





# 2. วางแผนการเบิกจ่าย

## • แผนรหัสงบประมาณเดียว

กำหนดแผนการเบิกจ่าย รหัสงบประมาณ :  การวางแผน :  ค้นหาข้อมูล

กำหนดแผนเบิกจ่าย ปีงบประมาณ 2567  
 การจัดการจากข้อมูลการจัดสรรงบประมาณ ณ วันที่ 03 พ.ค. 2567 เวลา 16.10 น.  
 แขวงทางหลวงสงขลาที่ 1

รหัสงบประมาณ	รายการ	งบประมาณที่ได้รับ	ผลต่างระหว่างงบประมาณที่ได้รับและแผนการเบิกจ่าย	ค.ค. 66	พ.ย. 66	ธ.ค. 66	ม.ค. 67	ก.พ. 67	มี.ค. 67	เม.ย. 67	พ.ค. 67	มิ.ย. 67	ก.ค. 67	ส.ค. 67
				08006140004001000000	รายการงบประมาณ งบบุคลากร : งบบุคลากร / งบส่วนราชการ	2,070,460.00	0.00	0.00	0.00	0.00	0.00	0.00	0.00	0.00
08006140004002000000	รายการงบประมาณ งบดำเนินงาน : งบดำเนินงาน / งบส่วนราชการ	84,816.00	0.00	0.00	0.00	0.00	0.00	0.00	0.00	0.00	0.00	21,204.00	21,204.00	21,204.00
08006140004701000000	รายการงบประมาณ งบบุคลากร : งบบุคลากร / งบส่วนราชการ	4,140,920.00	0.00	490,750.00	490,750.00	490,750.00	490,750.00	651,940.00	490,750.00	517,615.00	517,615.00	0.00	0.00	0.00
08006140004702000000	รายการงบประมาณ งบดำเนินงาน : งบดำเนินงาน / งบส่วนราชการ	187,894.00	0.00	20,702.00	20,702.00	20,702.00	20,702.00	23,732.00	38,946.00	21,204.00	21,204.00	0.00	0.00	0.00
08006190013703220396	ค่าควบคุมงานในการก่อสร้างโครงข่ายทางหลวงแผ่นดิน	2,600,750.00	0.00	143,114.00	307,266.33	307,266.33	392,062.34	387,883.00	319,948.00	336,432.00	406,778.00	0.00	0.00	0.00
08006190013703220441	ค่าควบคุมงานเพื่อดำเนินการวิเคราะห์และตรวจสอบคุณภาพวัสดุสร้างทาง	383,448.40	0.00	127,816.00	127,816.00	127,816.40	0.00	0.00	0.00	0.00	0.00	0.00	0.00	0.00

เป็นการวางแผนการเบิกจ่ายจากงบประมาณที่ได้รับ (งบประมาณที่ได้รับจัดสรร (2.)) เมื่อมีการโอนเปลี่ยนแปลงหรือดึงเงินกลับจะทำให้ยอดงบประมาณที่ได้รับเปลี่ยนแปลง แขวงจะต้องปรับการวางแผนให้ตรงกับงบประมาณที่ได้รับ

4.

- ขั้นตอนวางแผนการเบิกจ่าย
1. คีย์จำนวนเงินวางแผนเบิกจ่ายในแต่ละเดือน
  2. ยอดรวมการวางแผนต้องเท่ากับคอลัมภ์ที่ 2
  3. ผลต่างระหว่างงบประมาณที่ได้รับและแผนการเบิกจ่ายต้องเป็น 0 ทุกแถวจึงจะสามารถบันทึกได้
  4. คลิก **บันทึก**



# 2. วางแผนการเบิกจ่าย

## • แผนรหัสงบประมาณเดียว

หลังจากวางแผนการเบิกจ่ายแล้ว แขวงสามารถเรียกดูได้ในรายงานลำดับที่ 11

11. แผนการใช้จ่ายงบประมาณ
11.1 เอกสารแนบ 2 - คาดการณ์เบิกจ่ายงบประมาณ
11.2 เอกสารแนบ 3 - คาดการณ์เบิกจ่ายงบประมาณ(เฉพาะรายการที่กันจ่าย)

A	B	C	D	E	F	G	H	I	J	K	L	M	N	O	P	Q	R	S										
																			แผนการปฏิบัติงานและแผนการใช้จ่ายงบประมาณรายจ่ายประจำปีงบประมาณ 2567									
																			สำนักงานทางหลวงที่ 18 (สงขลา) แขวงทางหลวงสงขลาที่ 1									
แผนงาน/ผลผลิต/โครงการ	ตัวเลข GFMS				แผน/ผลการเบิกจ่าย	ปีงบประมาณ 2567 (บาท)																						
	งบประมาณที่ได้รับ (บาท)	เบิกจ่าย 1 ต.ค. 66 - ปัจจุบัน	เบิกจ่ายสะสม	%		คงเหลือ (บาท)	ไตรมาส 1			ไตรมาส 2			ไตรมาส 3															
1 . แผนงานบุคลากรภาครัฐ	2,155,276.00	0.00	0.00 %	2,155,276.00																								
บุคลากรภาครัฐ																												
รายการบุคลากรภาครัฐ	2,155,276.00	0.00	0.00 %	2,155,276.00																								
1) รายการรับประจำ บุคลากร : งบบุคลากร / งบส่วนราชการ	2,070,460.00	0.00	0.00 %	2,070,460.00	แผนเบิกจ่าย	0.00	0.00	0.00	0.00	0.00	0.00	0.00	0.00	0.00	0.00	0.00	0.00	517,615.00	517,615.00									
					ผลการเบิกจ่าย	0.00	0.00	0.00	0.00	0.00	0.00	0.00	0.00	0.00	0.00	0.00	0.00	0.00	0.00									
2) รายการรับประจำ งบดำเนินงาน : งบดำเนินงาน / งบส่วนราชการ	84,816.00	0.00	0.00 %	84,816.00	แผนเบิกจ่าย	0.00	0.00	0.00	0.00	0.00	0.00	0.00	0.00	0.00	0.00	0.00	0.00	21,204.00	21,204.00									
					ผลการเบิกจ่าย	0.00	0.00	0.00	0.00	0.00	0.00	0.00	0.00	0.00	0.00	0.00	0.00	0.00	0.00									
2 . แผนงานที่เน้นฐานด้านการสร้างขีดความสามารถในการแข่งขัน	3,719,163.88	435,027.35	11.70 %	3,284,136.53																								
ผลลัพธ์ที่ 1 โครงข่ายทางหลวงได้รับบริการพัฒนา																												
อำนวยความสะดวกสนับสนุนการพัฒนาทางหลวง	3,625,643.88	383,965.40	10.59 %	3,241,678.48																								
1) ค่าก่อสร้างอาคารที่พักอาศัยและสิ่งก่อสร้างประกอบ ระดับชั้นอาคารพิเศษและอาคารระดับต้น (ระดับ 7-8) แขวงทางหลวงสงขลาที่ 1 จ.สงขลา	1,500,000.00	0.00	0.00 %	1,500,000.00	แผนเบิกจ่าย	0.00	0.00	0.00	0.00	0.00	0.00	0.00	0.00	0.00	0.00	0.00	0.00	250,000.00	250,000.00									
					ผลการเบิกจ่าย	0.00	0.00	0.00	0.00	0.00	0.00	0.00	0.00	0.00	0.00	0.00	0.00	0.00	0.00									
2) ค่าก่อสร้างอาคารที่พักอาศัยและสิ่งก่อสร้างประกอบ ระดับปฏิบัติการและระดับชำนาญการ (ระดับ 3-6) แขวงทางหลวงสงขลาที่ 1 จ.สงขลา	1,200,000.00	0.00	0.00 %	1,200,000.00	แผนเบิกจ่าย	0.00	0.00	0.00	0.00	0.00	0.00	0.00	0.00	0.00	0.00	0.00	0.00	200,000.00	200,000.00									
					ผลการเบิกจ่าย	0.00	0.00	0.00	0.00	0.00	0.00	0.00	0.00	0.00	0.00	0.00	0.00	0.00	0.00									
3) ค่าใช้จ่ายเพื่อดำเนินการวิเคราะห์และตรวจสอบคุณภาพวัสดุสร้างทาง	917,649.90	383,965.40	41.84 %	533,684.50	แผนเบิกจ่าย	0.00	0.00	0.00	127,768.14	128,568.14	127,768.12	177,848.50	177,848.50	177,848.50	0.00	0.00	0.00	0.00	0.00									
					ผลการเบิกจ่าย	0.00	0.00	0.00	2,304.00	129,776.65	126,144.30	125,740.45	0.00	0.00	0.00	0.00	0.00	0.00	0.00									
4) ค่าใช้จ่ายเพื่อดำเนินการสำรวจและออกแบบ รวมทั้งสำรวจและวิเคราะห์ทางธรณีวิทยา	7,993.98	0.00	0.00 %	7,993.98	แผนเบิกจ่าย	0.00	0.00	7,993.98	0.00	0.00	0.00	0.00	0.00	0.00	0.00	0.00	0.00	0.00										
					ผลการเบิกจ่าย	0.00	0.00	0.00	0.00	0.00	0.00	0.00	0.00	0.00	0.00	0.00	0.00	0.00										



## 2. วางแผนการเบิกจ่าย

### • แผนใช้รหัสงบประมาณร่วมกัน

- หน้าแรก
- Dashboard
- บัญชีความต้องการงบประมาณ
- เพิ่มบัญชีความต้องการ
- สรุปงาน
- จัดลำดับความสำคัญ
- งบประมาณจัดสรรเบื้องต้น
- ค้นหาแผนงาน
- แผนรายการประมาณการ
- จัดทำแผนรายประมาณการ
- สรุปแผนรายประมาณการ
- ปริมาณงาน
- ติดตามโครงการ
- ติดตามความก้าวหน้า
- คาดการณ์จัดซื้อจัดจ้าง
- วางแผนการเบิกจ่าย
  - แผนรหัสงบประมาณเดียว
  - แผนใช้รหัสงบประมาณร่วมกัน

วางแผนเบิกจ่าย - แผนใช้รหัสงบประมาณร่วมกัน

Qค้นหา

ปีงบประมาณ: 2567 | สำนักงานทางหลวง: สทล.18 (สงขลา) | แขวงทางหลวง: สงขลาที่ 1

1. รหัสงบประมาณ

รหัสงบประมาณ
กรุณาเลือกรหัสงบประมาณ
กรุณาเลือกรหัสงบประมาณ
08006650007003210091
08006280002703210507

2. ค้นหา

\*\*\* หากต้องการลบยอดการวางแผน (ศูนย์) ในช่องเดือนที่ต้องการแก้ไข

ขั้นตอนวางแผนการเบิกจ่าย แผนใช้รหัสงบประมาณร่วมกัน

เช่น แผนงานงบบุคลากร สร. แผนงานงบกลาง สร. และงบเร่งด่วน สป.

1. เลือกรหัสงบประมาณที่ต้องการวางแผน
2. คลิก **ค้นหา**



# 2. วางแผนการเบิกจ่าย

## • แผนใช้รหัสงบประมาณร่วมกัน

วางแผนเบิกจ่าย - แผนใช้รหัสงบประมาณร่วมกัน

ค้นหา

ปีงบประมาณ: 2567 | สำนักงานทางหลวง: สทล.18 (สงขลา) | แขวงทางหลวง: สงขลาที่ 1 | รหัสงบประมาณ: 08006650007003210091 | ค้นหา

ID Code	หมายเลขทางหลวง	ตอนควบคุม	ชื่อตอน	กม.เริ่มต้น	กม.สิ้นสุด	งปม. ตามสัญญา	ผลต่างระหว่างงปม.และแผนเบิกจ่าย	ค.ค.	พ.ย.	ธ.ค.	ม.ค.	ก.พ.	มี.ค.	เม.ย.	พ.ค.
67036117	4	1401	พรุพ้อ - เนินพิชัย ตอน 5	1,233+900	1,249+359	0.00	0.00	1. 66	66	66	67	67	67	67	67
67036118	407	0102	ควนหิน - เขารูปช้าง	21+000	21+915	0.00	0.00								
	408	0202	ม่วงงาม - หุ้งหรั่ง	166+528	168+700										

เป็นการวางแผนการเบิกจ่ายจาก งบประมาณตามสัญญา (2.)

\*\*\* หากต้องการลบยอดการวางแผนของเดือนที่เคยวางแผนไว้แล้ว ให้ใส่เลข 0 (ศูนย์) ในช่องเดือนที่ต้องการแก้ไข

4. บันทึกการวางแผน

- ขั้นตอนวางแผนการเบิกจ่าย
1. คีย์จำนวนเงินวางแผนเบิกจ่ายในแต่ละเดือน
  2. ยอดรวมการวางแผนต้องเท่ากับคอลัมภ์ที่ 2
  3. ผลต่างระหว่างงบประมาณตามสัญญาและแผนการเบิกจ่ายต้องเป็น 0 ทุกแถวจึงจะสามารถบันทึกได้
  4. คลิก **บันทึก**



1

เงินคงเหลือจากการเซ็นสัญญา



## 3. คืบเงินเหลือ

- เงินคงเหลือจากการเซ็นสัญญา

**บัญชีความต้องการงบประมาณ**

- + เพิ่มบัญชีความต้องการ
- ☰ สรุปงาน
- 📄 จัดลำดับความสำคัญ
- 📄 งบประมาณจัดสรรเบื้องต้น
- 🔍 ค้นหาแผนงาน

**แผนรายประมาณการ**

- 📄 จัดทำแผนรายประมาณการ
- ☰ สรุปแผนรายประมาณการ
- ☰ ปริมาณงาน

**ติดตามโครงการ**

- ⚙️ ติดตามความก้าวหน้า
- 📄 ค่าการณัจัดซื้อจัดจ้าง
- 📄 วางแผนการเบิกจ่าย

**คืบเงินเหลือ**

- 📄 งานทาง/สะพาน/อาคาร
- เงินคงเหลือจากการเซ็นสัญญา**
- เงินคงเหลือท้ายสัญญา

ข่าวประชาสัมพันธ์



### 3. คืบเงินเหลือ

- เงินคงเหลือจากการเซ็นสัญญา

รายการคืบเงินเหลือ เงินคงเหลือจากการเซ็นสัญญา 2567

ค้นหาแผนรายประมาณการ

1.

แจ้งคืบเงินเหลือ

วันที่ขออนุมัติ	เลขที่หนังสือ	กิจกรรมหลัก	สำนัก	รหัสงานหลัก	งบประมาณคืบเงินเหลือ	จำนวนแผน				
-----------------	---------------	-------------	-------	-------------	----------------------	----------	--	--	--	--

ไม่มีข้อมูลการแจ้งคืบเงินเหลือ

1. คลิก “แจ้งคืบเงินเหลือ”



# 3. คืบเงินเหลือ

## • เงินคงเหลือจากการเซ็นสัญญา

เลือกบัญชีแผนงานที่มีการจัดสรรเงินมากกว่างบประมาณในสัญญา

### 1. ระบุกิจกรรมที่ต้องการคืบเงิน

ปีงบประมาณ 2567	สำนักงานทางหลวง สำนักงานทางหลวงที่ 18 (สงขลา)	แขวงทางหลวง แขวงทางหลวงสงขลาที่ 1	สำนัก สำนักอำนวยความปลอดภัย
โครงการ การเพิ่มประสิทธิภาพและยกระดับความปลอดภัยบนทางหลวง	กิจกรรม อำนวยความปลอดภัยทางถนน	รหัสงาน 31400 : งานไฟฟ้าแสงสว่างและไฟสัญญาณจราจร	<input type="button" value="ค้นหา"/>

### 2. เลือกแผนงานและรหัสงบประมาณที่ต้องการคืบเงินเหลือ (แผนงานที่มีสถานะ "ดำเนินการ" และ เป็นแผนงานจ้างเหมาที่มีการทำสัญญาแล้ว และ งบประมาณจัดสรรมากกว่างบประมาณในสัญญา)

รหัสงาน	ชื่อตาม พรบ.	รหัสงบประมาณ	งบประมาณจัดสรร	งบประมาณตามสัญญา	จำนวนเงินคืบ	เลขที่สัญญา	เหตุการณ์คืบเงิน
ไม่มีข้อมูลแผนงาน							

### 3. ส่งรายการคืบเงินเหลือ

แผนงานทั้งหมด(แผน)	เงินเหลือรวม(บาท)	เลขที่หนังสือ	วันที่คืบเงินเหลือ	<input type="button" value="ส่งรายการ"/>
0	0.00			

## ขั้นตอนการแจ้งคืบเงินเหลือจากการเซ็นสัญญา

1. ระบุกิจกรรมและคลิก **ค้นหา**
2. ระบบจะแสดงรายการแผนงานจ้างเหมาที่มีการทำสัญญาแล้ว และ งบประมาณจัดสรรมากกว่างบประมาณในสัญญา (อ้างอิงยอดจัดสรรจากระบบ GFMIS ไฟล์ zfma47)
3. ระบุเลขที่หนังสือและคลิก **ส่งรายการ**
4. หลังจากที่ กง.มีการดึงเงินกลับจากคำร้องที่แขวงส่งผ่านระบบ Plannet ระบบจะผูก GF ตามที่แสดงในข้อมูลทางบัญชีให้ทันที





## 5. คำถามที่ถามบ่อย (FAQ)

**Q1 : แขวงได้ทำการเบิกจ่ายแล้ว แต่ข้อมูลทางบัญชีไม่แสดงผลการเบิกจ่าย?**

A : การ Update ข้อมูลการเบิกจ่าย จนท.กง. จะดึงข้อมูลจากระบบ GFMIS ใส่ในระบบ บัญชี(Plannet ฟ้า) จากนั้น ระบบ PN2021 จะเชื่อมโยงข้อมูลดังกล่าวมาแสดงข้อมูล ซึ่งเจ้าหน้าที่ จะดำเนินการ 3 ช่วงเวลา (เฉพาะวันทำการ) คือ

1. ช่วง 8.30-9.00 น.
2. ช่วง 11.30- 12.00 น.
3. ช่วง 16.00 -16.30 น.

ดังนั้น หากหน่วยงานของท่านต้องการ Update ข้อมูลล่าสุด หรือ เป็นปัจจุบัน ให้เลือกช่วงเวลาในการออกรายงานจากระบบ PN2021 หลังช่วงเวลาที่ Update



# 5. คำถามที่ถามบ่อย (FAQ)

## Q2 : วางแผนการเบิกจ่ายแล้ว แต่บันทึกไม่ได้?

plannet.doh.go.th says

ข้อมูลการวางแผนของรหัส 08006190013003220396 ไม่ถูกต้อง ยอดรวมไม่ควรมากกว่ายอดที่ได้รับ

OK

รายการ	งบประมาณที่ได้รับ	ผลต่างระหว่างงบประมาณที่ได้รับและแผนการเบิกจ่าย	ปีงบประมาณ					
			ค.ค. 65	พ.ย. 65	ธ.ค. 65	ม.ค. 66	ก.พ. 66	มี.ค. 66
งบบุคลากร / งบส่วนราชการ	5,313,120.00	0.00	423,800.00	423,800.00	423,800.00	423,800.00	500,052.00	461,308.00
งบดำเนินงาน / งบส่วนราชการ	219,432.00	0.00	18,153.00	18,153.00	18,153.00	18,153.00	18,153.00	18,153.00
รายเลข 23 ตอน บ้านสวน -	24,492,952.83	-47.17	0.00	0.00	3,673,950.00	0.00	0.00	20819002.83
รายเลข 212 ตอน หนองขยอ -	24,620,987.67	0.00	0.00	0.00	3,693,150.00	0.00	0.00	20,927,837.67
วงหมายเลข 2406 ตอน ธานี	24,385,000.00	0.00	0.00	0.00	3,655,750.00	0.00	0.00	0.00
ที่ระดับภาค ทางหลวง ม - พนา จ.อุบลราชธานี	29,855,000.00	0.00	0.00	0.00	0.00	0.00	4,478,250.00	0.00
งขายทางหลวงแผ่นดิน	1,008,886.85	-6,270.15	181,052.00	181,053.00	181,052.00	236,000.00	236,000.00	0.00
ระห์และตรวจสุขภาพ	459,908.85	-49.40	117,082.63	117,082.62	112,897.00	112,896.00	0.00	0.00
วงหมายเลข 231 ตอน ถนน	1,730,000.00	0.00	0.00	0.00	0.00	0.00	0.00	0.00

A : ระบบแจ้งเตือนรหัสงบประมาณที่บันทึกยังไม่ถูกต้อง ให้แขวงแก้ไขรหัสงบประมาณที่ระบบแจ้งเตือนให้ถูกต้อง



# 5. คำถามที่ถามบ่อย (FAQ)

## Q3 :ทำไมรายการงบประมาณประจำ งบดำเนินงาน/งบส่วนราชการ แสดงซ้ำ 2 รายการ ?

ผลผลิตที่ 3 โครงข่ายทางหลวงมีความปลอดภัย						งบ.000	งบ.000	งบ.000	งบ.000	งบ.000
อำนาจการและสนับสนุนการอำนวยความสะดวกตำรวจทางหลวง	7,244,664.94	7,244,664.94	100.00 %	0.00						
1) รายการงบประมาณประจำ งบดำเนินงาน : งบดำเนินงาน / งบส่วนราชการ	7,244,664.94	7,244,664.94	100.00 %	0.00	แผนเบิกจ่าย	0.00	120,000.00	120,000.00	120,000.00	385,120.00
					ผลการเบิกจ่าย	0.00	584,387.30	406,709.37	415,290.73	420,760.00
อำนวยความสะดวกปลอดภัยทางถนน	38,150,436.95	38,150,436.95	100.00 %	0.00						
1) รายการงบประมาณประจำ งบดำเนินงาน : งบดำเนินงาน / งบส่วนราชการ	7,244,664.94	7,244,664.94	100.00 %	0.00	แผนเบิกจ่าย	0.00	120,000.00	120,000.00	120,000.00	385,120.00
					ผลการเบิกจ่าย	0.00	584,387.30	406,709.37	415,290.73	420,760.00

A : เนื่องจากโครงสร้างทางข้อมูลบัญชี ได้กำหนดว่า งบดำเนินงาน/งบส่วนราชการ มี 2 กิจกรรมที่รองรับ ทำให้ระบบแสดงข้อมูลงบประมาณดังกล่าวทั้งสองกิจกรรม แขนงจะต้องเฉลี่ยเองว่าเบิกจ่ายในแต่ละกิจกรรมเป็นจำนวนเท่าไร โดยการแก้ไขไฟล์ Excel เอง



# 5. คำถามที่ถามบ่อย (FAQ)

## Q3 :ทำไมรายการงบประมาณประจำ งบดำเนินงาน/งบส่วนราชการ แสดงซ้ำ 2 รายการ ? (ต่อ)

การออกรายงานออกสรุปคาดการณ์การเบิกจ่ายฯ PN 2021 ของ ส.ทล. มีรายการที่ซ้ำจากัดของข้อมูลที่ได้มา ไม่สามารถแก้ไขให้ถูกต้องได้ ขอให้ดำเนินการ ดังนี้ แบบฟอร์ม 1

1. เลือกรายงานสรุปความก้าวหน้า

2. เลือกรายงาน 14

14. แผนการใช้จ่ายงบประมาณ

14.1 เอกสารแนบ 1 - สรุปคาดการณ์เบิกจ่ายงบประมาณ

14.2 เอกสารแนบ 2 - คาดการณ์เบิกจ่ายงบประมาณ

14.3 เอกสารแนบ 3 - คาดการณ์เบิกจ่ายงบประมาณ(เฉพาะรายการที่เกินจ่าย)

รหัส	หน่วยงาน	งบประมา ปี	งบประ มาปี	งบประ มาปี	งบประ มาปี	งบประ มาปี	งบประ มาปี	งบประ มาปี	งบประ มาปี	งบประ มาปี	งบประ มาปี	งบประ มาปี		
310	สำนักงานส่งเสริมการค้าในต่างประเทศ	2,731,580,270.88	119,299,176.62	673,534,720.00	470,231,886.00	271,980,116.00	288,174,800.71	300,000,000.00	316,307,722.50					
1) สำหรับ แบบ 1 ขอให้ตรวจสอบความถูกต้อง กับ บรรทัดสรุป ของแบบ 2 อีกครั้ง														
แบบฟอร์ม 2														
1) ส.ทล.														
กระทรวงวัฒนธรรม (รวมหน่วยงานใหญ่)										44,975,000.00				
1) รายการความปลอดภัยวิศวกรรมขนาดใหญ่										19,995,000.00	0.00	0.00 %	19,995,000.00	
ส.ทล.														
2) รายการความปลอดภัยวิศวกรรมขนาดใหญ่										80,000.00	0.00	0.00 %	24,980,000.00	
จ.ส.ทล.														
รวมงบประมาณ										รูปที่ 2	406,773,955.40	85,723,155.31	21.07 %	321,050,800.09

2) ต้องตรวจสอบแก้ไขก่อนรายงานผู้บริหาร 2 รายการ ภายใต้ ผลผลิตที่ 3 โครงข่ายทางหลวงมีความปลอดภัย

1.งานอำนาจการและสนับสนุนการอำนวยความสะดวกตำรวจทางหลวง (ศร.ทล.)-->รายการงบประจำ งบดำเนินงาน/งบส่วนราชการ

2.งานอำนวยความสะดวกทางถนน (ส.ป.)-->รายการงบประจำ งบดำเนินงาน/งบส่วนราชการ

ส่งผลให้ต้องปรับแก้

1.ยอดรวมแบบ 2 เบื้องต้น \*\*ตามรูปที่ 1\*\* ต้องปรับแยกยอด ศร.ทล. และ ส.ป. ให้ถูกต้อง

2.ยอดรวมแบบ 1 ยอดเกิน \*\*ตามรูปที่ 2\*\* ต้องปรับลด ยอดให้ลดลง ให้ถูกต้องตรงตาม ข้อเท็จจริงจากระบบ GF \*\*ตามรูปที่ 3\*\*

ผลผลิตที่ 3 โครงข่ายทางหลวงมีความปลอดภัย	อำนาจการและสนับสนุนการอำนวยความสะดวกตำรวจทางหลวง	งบประ มาปี	งบประ มาปี	งบประ มาปี	งบประ มาปี
1) รายการงบประจำ : งบดำเนินงาน/งบส่วนราชการ		3,179,205.00	2,283,888.69	71.84 %	895,316.31
2) ปรับปรุงซ่อมแซมท้องน้ำหน่วยบริการ : ส.ทล.1 กก.7 บก.ทล.พังงา หน่วยบริการตำรวจทางหลวงตะกั่วป่า					
3) ปรับปรุงซ่อมแซมท้องน้ำหน่วยบริการ : ส.ทล.1 กก.7 บก.ทล.พังงา หน่วยบริการตำรวจทางหลวงกระบี่					
4) ปรับปรุงซ่อมแซมท้องน้ำหน่วยบริการ : ส.ทล.1 กก.7 บก.ทล.พังงา หน่วยบริการตำรวจทางหลวงภูเก็ต					
รวมปลอดภัยทางถนน		24,807,053.00	11,519,894.69	46.44 %	######
1) รายการงบประจำ : งบดำเนินงาน/งบส่วนราชการ		3,179,205.00	2,283,888.69	71.84 %	895,316.31

หน่วยงาน	งบประ มาปี ได้รับ	ค.ค. 64	พ.ย. 64	ธ.ค. 64
รูปที่ 3	403,594,750.40	3,119,769.93	4,780,473.77	3,572,606.38

การออกรายงานสรุปคาดการณ์การเบิกจ่ายฯ PN 2021 ของ สทล. มีรายการที่ข้อจำกัดของข้อมูลที่นำมา ไม่สามารถแก้ไขให้ถูกต้องได้ ขอให้ดำเนินการ ดังนี้ **แบบฟอร์ม 1**

1. เลือกรายงานสรุปความก้าวหน้า

2. เลือกรายงาน 14

14. แผนการใช้จ่ายงบประมาณ

14.1 เอกสารแนบ 1 - สรุปคาดการณ์เบิกจ่ายงบประมาณ

14.2 เอกสารแนบ 2 - คาดการณ์เบิกจ่ายงบประมาณ

14.3 เอกสารแนบ 3 - คาดการณ์เบิกจ่ายงบประมาณ(เฉพาะรายการที่กันจ่าย)

รหัส	หน่วยงาน	งบปี	ค่างาน (บาท)		รายการเบิกจ่าย ปีงบประมาณ 2565 (บาท)							งบรวม	
			งบประ	งบอื่น	ค.ค. 65	ค.ค. 65	พ.ย. 65	ธ.ค. 65	ก.ม. 65	ก.ย. 65			
310	สำนักงานที่ 10 นครฯ	2,711,960,270.00	116,298,174.67										

1) สำหรับ แบบ 1 ขอให้ตรวจสอบความถูกต้อง กับ บรรทัดสรุป ของแบบ 2 อีกครั้ง

		แบบฟอร์ม 2	
1. เอกสาร		งบจ่าย	งบรวม
ขระความปลอดภัยกับวิสาหกิจขนาดกลางและขนาดย่อม		44,975,000.00	
1) รายการขระความปลอดภัยกับวิสาหกิจขนาดกลางและขนาดย่อม สาขาทางหลวงหมายเลข 408 ถนน สทล.ทระ - ภาวะช.ย.		19,995,000.00	19,995,000.00
สงขลา			
2) รายการขระความปลอดภัยกับวิสาหกิจขนาดกลางและขนาดย่อม สาขาทางหลวงหมายเลข 408 ถนน สทล.ทระ - ภาวะช.ย. 2		80,000.00	24,980,000.00
จ.สงขลา			
<b>รวมงบประมาณ</b>	<b>รูปที่ 2</b>	<b>406,773,955.40</b>	<b>85,723,155.51</b>

ผลผลิตที่ 3 โครงการทางหลวงมีความปลอดภัย				
อำนาจการและสนับสนุนการอำนวยความสะดวกตำรวจทางหลวง	3,383,426.40	2,488,110.09	73.54 %	895,316.31
1) รายการงบประจำ : งบดำเนินงาน/งบส่วนราชการ	3,179,205.00	2,283,888.69	71.84 %	895,316.31
2) ปรับปรุงซ่อมแซมห้องน้ำหน่วยบริการ - ส.ทล.1 กก.7 บก.ทล.พังงา หน่วยบริการตำรวจทางหลวงตะกั่วป่า				
3) ปรับปรุงซ่อมแซมห้องน้ำหน่วยบริการ - ส.ทล.1 กก.7 บก.ทล.พังงา หน่วยบริการตำรวจทางหลวงกระบี่				
4) ปรับปรุงซ่อมแซมห้องน้ำหน่วยบริการ - ส.ทล.1 กก.7 บก.ทล.พังงา หน่วยบริการตำรวจทางหลวงภูเก็ต				
รวมปลอดภัยทางถนน	24,807,053.00	11,519,894.69	46.44 %	#####
1) รายการงบประจำ : งบดำเนินงาน/งบส่วนราชการ	3,179,205.00	2,283,888.69	71.84 %	895,316.31

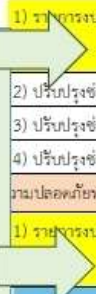

2) ต้องตรวจสอบแก้ไขก่อนรายงานผู้บริหาร 2 รายการ ภายใต้ ผลผลิตที่ 3 โครงการทางหลวงมีความปลอดภัย

1.งานอำนาจการและสนับสนุนการอำนวยความสะดวกตำรวจทางหลวง (ตร.ทล.)-->รายการงบประจำ งบดำเนินงาน/งบส่วนราชการ

2.งานอำนวยความสะดวกทางถนน (สทล.)-->รายการงบประจำ งบดำเนินงาน/งบส่วนราชการ

ส่งผลให้ต้องปรับแก้

1.ยอดรวมแบบ 2 นี้ลดลง \*\*ตามรูปที่ 1\*\* ต้องปรับแยกยอด ตร.ทล. และ สทล. ให้ถูกต้อง

2.ยอดรวมแบบ 1 ยอดเกิน \*\*ตามรูปที่ 2\*\* ต้องปรับลด ยอดให้ลดลง ให้ถูกต้องตรงตาม ข้อเท็จจริงจากระบบ GF \*\*ตามรูปที่ 3\*\*

หน่วยงาน	งบประมาณได้รับ	ค.ค. 64	พ.ย. 64	ธ.ค. 64
<b>รูปที่ 3</b>	<b>403,594,750.40</b>	3,119,769.93	4,780,473.77	3,572,606.38



# 5. คำถามที่ถามบ่อย (FAQ)

## Q4 : ทำไมข้อมูล PO และข้อมูลเบิกจ่ายไม่ขึ้น!!!!

A : เนื่องจากเป็นข้อจำกัดของระบบ หน่วยงานที่ได้รับงบประมาณ งานที่มีรหัสประมาณร่วมกัน ต้องกรอกข้อมูล PO และ เบิกจ่ายเอง งบประมาณที่ใช้รหัสงบประมาณร่วมกัน คือ

- 1.งบกลาง
- 2.งบสัญญาเร่งด่วน (งบฉุกเฉิน) สร.
- 3.งบอำนวยความสะดวกเร่งด่วน สป.

รายงานความก้าวหน้า

แผนความก้าวหน้า (%)	ดำเนินการจริง (%)	แผนการเบิกจ่าย (บาท)	การเบิกจ่าย (บาท)	ปัญหา/อุปสรรค
ตุลาคม 2565	100.00	0.00	0.00	
ธันวาคม 2565	0.00	0.00	0.00	
มกราคม 2566	0.00	0.00	3,600.00	
รวม	100.00	0.00	3,600.00	